

**EMSLÄNDISCHE UND BENTHEIMER  
AHNENLISTEN**

Heft 11

Beiheft des Mitteilungsblattes

"Emsländische und Bentheimer Familienforschung"

Herausgegeben vom Arbeitskreis Familienforschung der  
Emsländischen Landschaft

Schriftleiter: Pastor i. R. Jan Ringena, Grafenstr. 11  
BRD W-4458 Neuenhaus

Inhalt:

	Seite
1. Ahnenliste Veen, Papenburg	226
Die Veens in Papenburg	236
Einsender: Hannelore Christiansen, Solklintvej 17 E, DK-8250 Egaa, Dänemark	
2. Ahnenliste Voogsgeerd	250
Einsender: Tj. Adolfsen Frieswijk, Alleweg 44 NL-7573 EJ Oldenzaal, Niederlande Telefon 0031-5410-13213	
3. Ahnenliste ter Günne, Gildehaus	250
Einsender: H.G.H. Tjoonk, Magnoliastraat 20 NL-7531 KA Enschede, Niederlande Telefon 0031-53-337088	
4. Ahnenliste Janna Markert, Hilten	Seite 251
Einsender: B.J. Boerrigter, Fabritiusstraat 15, NL-6174 RG Sweikhuisen. Telefon 0031-4493-2093	
5. Teilahnenliste Jonkers, Ruinerwold	Seite 252
Quelle: "THREANT", Mitteilungsblatt der Nederlandse Genealogische Vereniging, Afdeling Drenthe, 1. Jahrg., Nr. 3	
6. Verzeichnis der bisher erschienenen Ahnenlisten	255

M a i 1 9 9 1

Emsländische Landschaft, 4470 Meppen, Ludmillenstr. 8

AHNENLISTE VEEN, PAPENBURG

DIE VEENS:(Stand: 09.09.1990)

(7) JOHANNA LUISE VEEN

\* Papenburg 9/12 1861 + Moers 13/2 1939  
oo Heinrich Jacob Baumeister (= Nr. 6)

Eltern:

(14) Lambert Joseph Veen, Tauschläger  
\* Papenburg 17/10 1831 + Amerika? 1870 verschollen?

oo Papenburg 17/10 1855  
(15) Josephine Francisca Veen  
\* Amsterdam 14/8 1835 + Krefeld 25/1 1898

Großeltern:

(28) Joseph L. Veen, Tauschläger, Bürgermeister (?)  
\*\* Papenburg 28/5 1807 + Papenburg 31/7 1852

oo Wo? Vor 1831  
(29) Francisca Theysen, aus Ostfriesland  
\* Wo? Wann? + Wo? Wann?

(30) Franz Bernard Veen, Kaufmann in Amsterdam u.  
Papenburg  
\* Papenburg 6/2 1800 + Köln 1/6 1888

oo Amsterdam 30/7 1835  
(31) Joanna Loisa Margarita Conze  
\*\* Amsterdam 23/11 1811 + Papenburg? 1874?

Anmerkungen:

- (7) bei Heirat wohnhaft zu Köln, Christophstr.39; Todesurkunde Standesamt Moers Nr. 64/1939.
- (14) 1893 "verstorbenen Segelmacher".
- (15) 1893 "wohnhaft zu Köln".
- (28) Blieb im Hause seines Vaters, Hauptkanal links (gleich unterhalb des Realgymnasiums" (H.Lange).
- (30) wohnte in der von seinem Großvater erworbenen halben Platze 151 b,Obenende (H.Lange). Sterbeurkunde Standesamt Köln I, Nr. 764/1888. Adr. Christophstr.. 39
- (31) war 1858 Taufzeuge in Papenburg.

M a i 1 9 9 1

Emländische Landschaft, 4470 Neppen, Ludmillerstr. 8

## AHNENLISTE VEEN, PAPENBURG

## Urgroßeltern:

- (56) Lambert Jansen Veen, Tauschläger  
 \*\* Papenburg 2/6 1778 + Papenburg 28/11 1831  
 oo Papenburg 19/5 1801
- (57) Thecla Joestens Schulte  
 \*\* Papenburg 4/12 1782 + Papenburg 6/3 1820
- (58) und (59) unbekannt
- (60) Bernard Jansen Veen, Wirt u. Verlaatsmeister  
 \* Papenburg 17/9 1768 + Bremen 13/5 1813  
 oo Aschendorf 5/5 1794
- (61) Anna Gesina Breymann  
 \* Sögel 20/6 1778 + Pbg Wann? (nach 1835)
- (62) Adolph Friedrich Augustus Conzen  
 \*\* Paderborn, Gau 21/1 1771 + Amsterdam 18/3 1828  
 oo Amsterdam 27/10 1797
- (63) Franciska Mans  
 \* Venlo 1771 + Wo? Wann? (nach 1835)

## Anmerkungen:

(56) wohnte auf einem Teil der Pl. 195; später schräg gegenüber im jetzigen Franz Freerichsches Hause. Segelmacher u. Reeder (H.Lange). Starb 52jährig an Lungensucht.

(60) wohnte auf Pl. 83. Zeugen bei der Trauung: Herm. Jansen Veen und Clemens August Behnes. Starb als Häftling in Bremen (Zivilstandsreg. der Stadt Bremen), "in dem Imkenthurm Nr. 9, belegen an der Bischofsnadel, St. Antons".

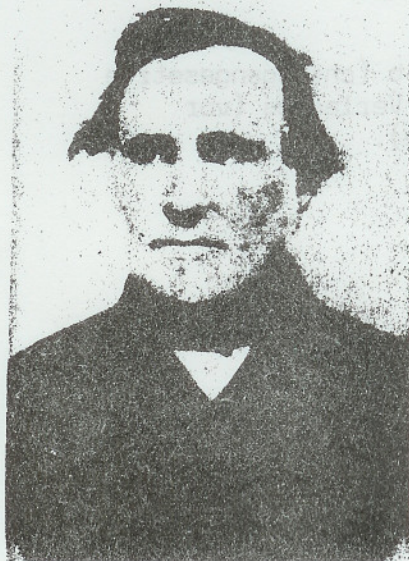

Joseph L. Veen (?)  
 1807-1852



oo Francisca Theysen  
 ca. 1807-1910

## AHNENLISTE VEEN, PAPANBURG

## Ururgroßeltern:

(112) Joan Jansen Veen, Schiffsbuchhalter u. Reeder  
\* Papenburg 11/6 1737 + Papenburg 14/3 1811

oo Papenburg 19/6 1764

(113) Margaretha Berends Walker  
\* Wo? Wann? +(Zw. 1800 u. 1806)

(114) Josephus Jansen Schulte  
\* Wo? Wann?

oo Aschendorf 13/2 1773

(115) Angela Determan  
\*\* 2/1 1740 Aschendorf

(120) Joan Jansen Veen  
= Nr. 112

(121) Margaretha Berends Walker  
= Nr. 113

(122) Franz Arnold Breymann, Rentmeister in Altenkamp  
\*Ascheberg 14/10 1734 + Aschendorf 11/5 1806

oo Wo? 2/9 1777

(123) Anna Sybilla Beckering  
\* Wo? 7/5 1754 + Wo? Wann?

(124) Johannes ConzenBäcker in Paderborn, 1774-92 Ratsherr  
\* Borgentreich um 1721 + Paderborn, Gaukirche 5/11  
1793

oo Paderborn, Marktkirche 17/4 1752

(125) Clara Elisabeth Roggenkamp aus Haaren

## Anmerkungen:

(112) wohnte auf Pl. 83, ab 1795 Pl. 151 b (entgegengesetzte Kanalseite); ab 9/7 1777 Besitzer des 3. Verlaates (vor seinem Haus), Preis 4000 Guldens (H.Lange).

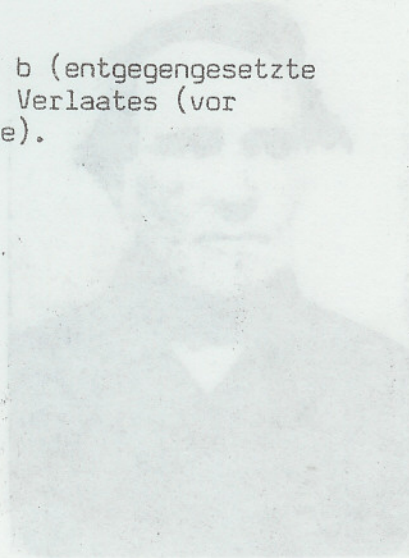
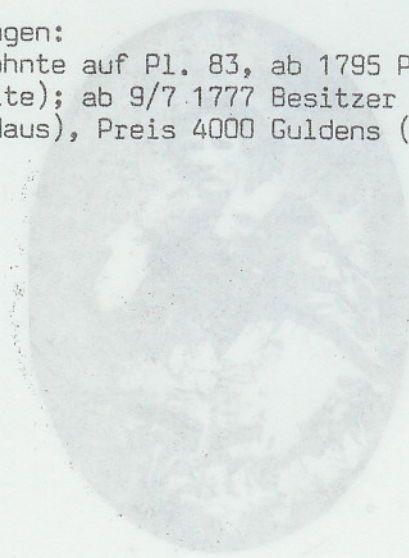

## AHNENLISTE VEEN, PAPENBURG

- Urururgroßeltern:
- (224) Joannes Herms Veen, Ackersmann  
\* Papenburg 9/1 1702 + Wo? Wann?
- oo Papenburg 3/2 1733
- (225) Helena Jansen Heyen, aus Bokel  
\* Wo? Wann? + Wo? Wann?
- (226) bis (229) unbekannt
- (230) Herman Determan  
\*\* 24/9 1699 Aschendorf
- oo Aschendorf 17/11 1728
- (231) Regina Huising  
\*\* 5/5 1705
- (240) Joannes Herms Veen  
= Nr. 224
- (241) Helena Jansen Heyen  
= Nr. 225
- (244) Bernhard Anton Breymann  
\* Ascheberg 21/6 1704
- oo
- (245) Anna Katharina Buseman  
\* Ascheberg 1/11 1706 + Wo? Wann?
- (246) Johann Bern. Beckering, Landwirt, Brauer u. Kaufmann  
\* Sögel 27/3 1725 + Sögel 31/8 1801
- oo Wo? Wann?
- (247) Elise Horstmann.  
\* Waldhöfe 12/11 1732 + Wo? Wann?
- (248) Johannes Conzen aus Borgentreich  
oo Wo? Wann?
- (249) Eva Elisabeth
- (250) bis (257) unbekannt
- Anmerkungen:
- (224) zog als Siedler nach Obenende. Pl. 83 (H.Lange).
- (448) 1688 Inhaber der Pl. 195, Hauptkanal rechts. Am 23/10 1727 muß er sich mit den übrigen Papenburgern zu erblicher Buße verpflichten (H.Lange).

## AHNENLISTE VEEN, PAPENBURG

Ururururgroßeltern:

(448) Hermannus Lammers Veen  
\* Wo? Wann? + Pbg. 28/3 1730

oo Papenburg 20/2 1691

(449) Angela Herms Kuper, aus Haren  
\* Wo? Wann? + Pbg. 9/6 1733

(460) Johan Lüsinc, aus Lehe

oo Aschendorf 6/2 1696

(461) Margret Determan, Aschendorf

(462) Detert Hüsing, Lehe  
\* Wann? + Lehe 17/10 1737

oo Aschendorf 25/10 1703

(463) Thalia Swagmann, Lehe  
\* Wo? Wann? + Lehe 29/11 1740

(480) Hermannus Lammers Veen  
= Nr. 448

(481) Angela Herms Kuper  
= Nr. 449

(488) Arnolt Breymann  
\* 15/12 1652

oo Wo? Wann?

(489) Katharina Gertrud Kellermanns  
\* Wo? Wann? + Wo? Wann?

(490) Johann Busemann  
\* Wo? Wann? + Wo? Wann?

oo Wo? Wann?

(491) Maria Molmans  
\* 3/1 1672 Ascheberg + Wo? Wann?

(492) Hermann Beckering, Brennereibesitzer in Sögel  
\* Bawinkel 1691 + Sögel 2/11 1776

oo Sögel 3/2 1724

(493) Anna Sybilla von Langen  
\* Sögel 14/3 1704 + Sögel 22/8 1775

(494) Lubbert Stevens  
\*\* 15/4 1699

oo vor 1730

(495) Anna Adelheid Wellmann

Anmerkungen:

(492 und 493) und ihre Vorfahren, siehe Emsländische und Bentheimer Ahnenlisten, Ahnenliste Holling (= Teilahnenliste Goldmann), 1. Band, 3., 4., 5. Lieferung. Anschluß Lieferung 3, Seite 28.

Zu Beckering, siehe auch: Holger Lemmermann "Sögel im Spiegel seiner Häuser", Sögel 1983.

Ausgearb. v. Hannelore Christiansen, Egaa/DK. Umfang 10 S.

## AHNENLISTE VEEN, PAPENBURG

- Urururururgrosseltern:  
 (896) Lambert Jansen Veen  
 \* ca. 1645 + Papenburg 18/5 1700 (54 Jahre alt)
- oo  
 (897) Hille (Helene) Herms  
 \* Wo? Wann? + Pbg. 7/5 1695
- (924) Everardus (Everhard) Hüsing  
 \* Wo/ Wann? + 1/3 1721
- oo Wo? Wann?  
 (925) Regina N  
 \* Wo? Wann? + 11/4 1708
- (926) Eyke Schwagman  
 aus Lehe
- oo Wo? Wann?  
 (927) Angela Heßling  
 aus Ahlen + Lehe 26/8 1684
- (960) Lambert Jansen Veen  
 = Nr. 896  
 (961) Hille (Helene) Herms  
 = Nr. 897
- (984) Bernd Engelbert Beckering  
 \* Haselünne 18/5 1656 + Bawinkel 1/2 1724
- oo  
 (985) Anna Lukretia Holte  
 \* Wo/ Wann? + in Bawinkel nach 1724
- (986) Bernhard von Langen  
 \* Sögel 7/11 1674 + Sögel 17/6 1718
- oo Lathen 1703  
 (987) Margarete Hilling  
 \* Oberlangen Wann? + Sögel (1740 tot)
- (988) Wilke Stevens  
 aus Spahn
- oo Wo? Wann?  
 (989) Birgitta Horstmann  
 \*\* Waldhöfe 9/4 1673

## Anmerkungen:

- (896) wird 1676 zuerst genannt, wohnte auf der väterlichen Pl. 8 und betrieb Gastwirtschaft (H.Lange).  
 (984) war 1669 auf dem Gymnasium in Osnabrück  
 (1792) wohnte spätestens seit 1668 auf Pl. 8 (Hauptkanal 1); betrieb Gastwirtschaft (H.Lange).

## AHNENLISTE VEEN, PAPENBURG

Ururururururgroßeltern:

(1792) Johan Lambers Veen, aus Völlen  
\* Wo? Wann? + Papenburg 9/1 1680

oo Wo? Wann?

(1793) Taille ?  
\* Wo? Wann? + Papenburg 15/7 1680 (80 J. alt)

(1920) Johan Lambers Veen

= Nr. 1792

(1921) Taille ?

= Nr. 1793

(1968) Gerhardus Beckering

\* Wo/ Wann? + Haselünne Wann/

oo Haselünne 26/11 1645

(1969) Catharina Völkers

\* Wo? Wann? + Haselünne Wann?

(1972) Johann von Langen

\* Sögel 1643 + Wo? Wann?

oo Sögel 19/11 1673

(1973) Hildegard Tepen

\* Lindern/Gingermühle + Sögel 30/3 1704

(1976) Hermann Stevens

aus Spahn

oo Wo? Wann?

(1977) Anna N

(1978) Lubbert (Liberius) Horstmann

\* Wo? Wann? + Waldhöfe 26/1 1686

oo Wo? 19/8 1666

(1979) Christina Holtmann

aus Werlte



Franz Bernhard Veen  
1800-1888



Joanna Loisa Marg. Conze  
1813-1874



## AHNENLISTE VEEN, PAPENBURG

## 7malurgroßeltern

(3936) Hermann Beckering  
aus Haselünne

oo Wo? Wann?

(3937) NN

(3938) Nicolaus Völkers  
\* Wo? Wann? + Haselünne Wann?

oo Wo? Wann?

(3939) NN

(3944) Bernhard von Langen, Hoferbe u. Bierbrauer  
\* Sögel um 1605 + Sögel 14/2 1668

oo um 1640

(3945) Anna von Gent  
\* Papenburg? Wann? + Sögel 28/1 1668

(3946) Jois Tepen  
\* Wo? Wann? + Gingermühle Wann?

oo Lindern Wann?

(3947) Hilke Schrants  
\* Wo? Wann? + Gingermühle nach 1673

(3956) Lubbert (Liberius) Horstmann  
\* Wo? Wann? + Waldhöfe 17/7 1662

oo Wo? Wann?

(3957) Sara N  
\* Wo? Wann? + Wo? 30/11 1687

(3958) Lambert Holtmann, Kaufmann zu Werlte

oo Wo? Wann?

(3959) NN

## Anmerkungen:

(3936) Herkunft Haselünne laut Notariatsmatrikel zu Münster,  
1/2 1623

(3938) am 26/11 1645 urkundlich zu Haselünne

## AHNENLISTE VEEN, PAPENBURG

## 8malurgroßeltern:

(7888) Bernhard von Langen, Landwirt u. Bierbrauer  
\* Sögel um 1570 + Sögel 11/2 1662

oo Sögel Wann?

(7889) Christina N  
aus Sögel

## 9malurgroßeltern:

(15776) Bernhard von Langen  
\* Sögel? Wann? + Sögel 25/9 1594

oo Wo? Wann?

(15777) Brigitta N.  
\* Wo? Wann? + Sögel nach 1594

## 10malurgroßeltern:

(31552) Christian von Langen, Richter auf dem Hümmling  
\* 1510 + Sögel 1568/71

oo Sögel vor 9/7 1530

(31553) Lümmeke Kerstiens  
\* Wo? Wann? + Sögel nach 1568)

## Anmerkungen:

(15776) Richter auf dem Hümmling, erwähnt ab 1561

(15777) urkundlich 1568-1590

(31552) Richter auf dem Hümmling; erwähnt ab 9/7 1538;

mitbelehnt mit Hof Brahe/Rhede 1544. Schließt Messalliance

Quellenverzeichnis:

Die Kirchenbücher von Papenburg, Aschendorf und Paderborn

Das Papenburger Stadtarchiv im Staatsarchiv Osnabrück

Das Personenstandsarchiv im Gemeentearchief Amsterdam

"Familie Veen", Manuskript enthaltend 15 Seiten von Pater Dr. H. Lange, datiert Valkenburg, Dezember 1931; ergänzt von Oberlandesgerichtsrat Niesert, Hamm, und weiter ergänzt von Elisabeth Voogdt, Oktober 1939

"Familie Breymann": Nachkommen von Franz Arnold Breymann und Anna Sybille Beckering, zusammengestellt von Felix Niesert, Hamm/Westf., 1935

Holger Lemmermann: "Sögel im Spiegel seiner Häuser", Sögel 1983 (Zu Christian von Langen, Beckering, Breymann u.a.)

Emsländische und Bentheimer Ahnenlisten, 1. Band, 3. Lieferung ff; Ahnenliste Holling (= Teilahnenliste Goldmann, S. 17-117. Herausgegeben von Emsländische Landschaft, 4470 Meppen, Obergerichtsstraße 7, 1985-87.

(Anschluß Seite 28:

Goldmann-Ahnen Nr. 338-39, Hermann Beckering und Anna Sybilla von Langen, haben in unserem Zusammenhang die Nummern 492-93)

Ergänzungen zur Ahnenliste Veen, Papenburg, aus EBFF (Emsländische und Bentheimer Familienforschung), Heft 13 (Sept. 1990), Seite 351 - 352):

1. Zu EBAL (Emsländische und Bentheimer Ahnenlisten) S. 229:
  - Ahne 246 Johann Bern. Beckering, ∞ wo? 1751 (siehe EBFF S. 353, IX,2)
  - Ahne 247 Gesina Elisabeth Horstmann, \* Waldhöfe 12.11.1731 (nicht 1732, siehe EBFF S. 353, IX,2)
2. Zu EBAL (Emsländische und Bentheimer Ahnenlisten) S. 231:
  - Ahne 988 Gerhard Wilkin Stevens (Sohn von Hermann Stevens und Anna ..., + 21.1.1698), aus Spahn, + Waldhöfe 21.8.1748 ∞ Sögel 13.11.1691 (siehe EBFF Seite 352, VII,1)
  - Ahne 989 Brigitta Horstmann, \* Waldhöfe 9.4.1673, + Waldhöfe... ∞ Sögel 13.11.1691 (siehe EBFF Seite 352, VII,1)
3. Zu EBAL (Emsländische und Bentheimer Ahnenlisten) S. 232:
  - Ahne 1978 Liborius V. (Lüpke) Horstmann, Beerbter zu Waldhöfe \* Waldhöve, ∞ Sögel 19.10.1666 (siehe EBFF Seite 351, VI,1)
  - Ahne 1979 Christine Holtmann, + Waldhöfe nach 1710 (siehe EBFF Seite 351, VI,1)

Die Veens in Papenburg stammen von einem Johan Lamberts Veen ab, der im Jahre 1639 von dem neuen Besitzer der "Papenburg", dem Drosten Diedrich von Velen, angestellt wurde, um bei dem großen Projekt mitzuwirken, aus dem wüsten Moor eine Fehn-Kolonie zu machen. Nachdem die Papenburg ein paar hundert Jahre lang, seit Mitte des 15. Jahrhunderts, verschiedene vom Bischof in Münster eingesetzte Lehnsherren gehabt hatte, wurde sie am 2. Dezember 1620 mit bischöflicher Billigung an den bisherigen Drosten des Emslandes, der seit 1611 als Rentmeister im Namen des Bischofs die Verwaltung im Emsland geführt hatte, verkauft.

Noch während des 30jährigen Krieges fing der neue Besitzer mit dem Projekt an: ein Kanal sollte zur Ems führen, ein Siel gegen die Flut sichern, das Moor entwässert werden.

Der Drost nahm zu diesem Zwecke im Jahre 1639 drei mit der Anlage von Fehnkolonien vertraute Spezialisten an, unter denen sich Johan Lamberts Veen von dem benachbarten ostfriesischen Dorf Völlen befand. Er scheint die Siel- und Deicharbeiten geleitet zu haben (F.Marx, I, Seite 97-98).

Schon 1634 hatte dieser "Venne Johan" die Aufmerksamkeit auf sich gelenkt, als er mit anderen Völlenern zusammen mit Gewalt ein Schiff von der Papenburg genommen hatte (F.Marx, I, S.40). Diese Aktion steht im Zusammenhang mit den von Zeit zu Zeit auflodernden Grenzstreitigkeiten zwischen den Bewohnern der Papenburg und den friesischen Nachbarn - die Grenze zwischen Münster und Ostfriesland verläuft zwischen Papenburg und dem etwa 5 km nördlich davon gelegenen Völlen.

Venne Johan ließ sich also 5 Jahre später vom Feind anheuern, aber es muß ihm in der neuen Kolonie

## DIE VEENS IN PAPENBURG

gefallen haben, denn als einziger der drei Spezialisten blieb er. Er wohnte auf einer der ersten Plaatzen, der späteren Plaatze 8 am Hauptkanal links (F. Marx, I, S. 109). Warum er blieb, läßt sich natürlich nicht feststellen.

Papenburg hatte durch den Kaufvertrag den Status einer "Herrlichkeit" bekommen, was u.a. die "auf ewig" zugesicherte Freiheit von Schatzungen und Landesabgaben bedeutete sowie die Freiheit von der "Landfolge", d.h. vom Kriegsdienst (siehe hierzu: Geschichte der Stadt Papenburg, S. 111).

Auf einem Plakat vom 22/1 1661, das im Emsland, in Holland und Ostfriesland verbreitet wurde, warb der Besitzer unter Hinweis auf die günstigen Bedingungen zur Ansiedlung. Schon der erste Punkt lautete verheißungsvoll: Die einzelnen Plaatzen konnten für 5 bis 20 Jahre gepachtet werden und waren in dieser Zeit von allen Schatzungen und Steuern frei; nach dieser Zeit konnten sie dann als Erbpacht erworben werden (Hans Döbber, S. 42; Gesch.d.St.Papenburg, S. 141-42).

Johan Lamberts Veen war im Jahre 1662 bereits ansäßig geworden. Er erscheint im Verzeichnis der Pächter von "Ackers und Landereyen" im Löwenbuch unter nachstehender Angabe: "Anno 1662 hatt Vennen Johan zur Papenburg unter der Pflug und in Gebrauch gehabt 4 Ackers mitt Roggen und 4 Ackers mitt Habern, in gesamt acht Ackers. Wovon er in diesem Jahre die Einsaat bezahlt und folgendt bezahlen muß. Im Jahre 1663 muß Vennen Johan noch von zwey neu gemachten Ackers die Einsaat bezahlen" (nach F. Marx, I, S. 119).

Im Jahre 1675 erklärten sich die ersten 34 Ansiedler freiwillig bereit, jährlich für den zukünftigen Pastor einen Reichstaler zu zahlen. Die aus diesem Anlaß ausgefertigte Urkunde - "Anno 1675

## DIE VEENS IN PAPENBURG

am Tagh S. Bernardi ware der 20. Monaths Augusti die Gemeine zu Papenborgh abermahls convociren und vernehmen laeßen waß Ihre endt- und eigentliche erklehrung sey jährlichs einem eigenen Pastori zur nöthigen Unterhaltung zuzulegen" - trägt 12 eigenhändige Unterschriften, darunter an erster Stelle die von "Johan Lammerß" Veen, nämlich "die Jenige so schreiben können", "die andere aber Mr (=Meister) Gerdt Nyenhauß und den Schuellmeister Joannis Martini in Ihrem Namen unterzeichnen laeßen".

Von den übrigen Namen seien hier einige angeführt, die in der folgenden Darstellung wieder auftauchen werden: Bernd Bernds, Johan Walkers, Hyndrich Hermans, Wolbert Jansen und Jan Claßen Beckman. Die ersten Eintragungen in das Kirchenbuch von Papenburg stammen aus dem Jahre 1678. Unter dem 9. Januar 1680 ist der Tod von "Ven Johan" eingetragen. Im selben Jahr starb seine Frau Talle. Hans Döbber meint (Seite 24), dieser erste Papenburger Veen sei bei seinem Tode am 9. Januar 1680 der angesehenste Einwohner Papenburgs gewesen. Ferdinand Marx (I, S.119) stellt fest: "Johan Lambers Veen ist der Stammvater der zeitweise sehr ausgebreiteten Papenburger Familie Veen. Besonders von der weiblichen Linie stammen noch sehr viele heutige Papenburger ab". Weiter schreibt er S. 120: "Ein Zweig seiner männlichen Nachkommen blieb auf der alten Plaatzte ", d.h. auf der ersten Plaatzte am Hauptkanal links (später Plaatzte Nr. 8). "In späterer Zeit hatten die Veen' s die Bieraccise, also eine Schenkwirtschaft". "1806 wurde in der Veen' schen Wirtschaft durch die Papenburger Schiffer und Reeder die noch heute gültige Papenborger Flagge mit dem im roten Wappen gekrönten schwarzen Löwen gegründet" (S.120). Weitere Stammhäuser der Familie Veen waren die heutigen Dieckhaus'schen und die durch Gerhard

## DIE VEENS IN PAPENBURG

Hilling bewohnten Stellen (heute Hotel Hilling)"  
(S.120).Johan Lamberts Veen ist Ahne Nr. 1792,  
seine Frau Talle Nr. 1793.

## Die 2. Generation:

Da aus der Zeit vor 1678 kein Kirchenbuch erhalten ist, lassen sich die Geburts- oder Taufdaten von Johan L. Veens Kindern nicht feststellen. Allein die alte Namensgebung gibt Anhaltspunkte (dem Vornamen des Sohnes oder der Tochter wurde bloß der Vorname des Vaters in einer Genitivform beigefügt - Jansen, Theisen, Herms, Lamberts etc.- die ältesten Kinder bekamen regelmäßig den Vornamen der Großeltern, abwechselnd von der väterlichen und der mütterlichen Seite). Der Familienname Veen wird in den ersten Jahren im Kirchenbuch nicht konsequent angewandt.

Der am 18. Mai 1700 im Alter von 54 Jahren verstorbene Lambertus Jansen ist höchstwahrscheinlich ein Sohn von Johan Lamberts Veen (und somit in unserem Zusammenhang Ahne Nr. 896). Der Altersangabe zufolge wurde er um 1646 geboren, also etwa 7 Jahre nach der Anstellung des Vaters in Papenburg.

## Die 3. Generation:

Als dritte Generation tritt 1691 Herman Lammers Veen (Nr. 448) in Erscheinung, als er am 20. Februar Angela Herms Kuper (Nr. 449) aus Haren (Dorf südlich von Papenburg) heiratet.

Im Laufe der folgenden 11 Jahre werden 5 Kinder von ihnen mit Taufdatum ins Kirchenbuch eingetragen. Hier nur ein paar Bemerkungen zu den Namen der Kinder und zu den Paten.

Der älteste Junge wird der Sitte gemäß nach dem Großvater väterlicherseits benannt (Lambert, Nr. 896), der zweite nach dem Großvater mütterlicherseits (Herman), der dritte

## DIE VEENS IN PAPENBURG

wahrscheinlich nach dem berühmten Urgroßvater väterlicherseits (Johan/Joannes/Jan, Nr.1792). Als Paten sind eingeführt u.a. Johan Lambers (1695), der ein Bruder des Vaters sein kann, dann Helena Herms, Aleidis Herms, Anna Herms, Joan Herms, die alle Geschwister der Mutter sein können. Herman Lammers Veen mußte sich nach der "Papenburger Rebellion" von 1727 mit den übrigen Papenburgern zu erblicher Buße verpflichten (siehe hierzu H. Lange und Gesch. d.St. Papenburg, S. 146 ff.).

## Die 4. Generation:

Der direkte Vorfahr, Joannes Herms Veen (Nr. 224) heiratete am 3. Februar 1733 Helena Jansen Heyen (nr. 225) aus Bokel. (Bokel liegt ein paar km westlich vom Hauptkanal).

In der Sterbe-Urkunde des Sohnes Joan Jansen Veen (siehe 5. Generation) wird das Ehepaar als Eltern angeführt, und als Beruf des Joannes Herms Veen wird "Ackermann" angegeben.

Von ihren 5 Kindern sterben vier früh, nur Joan(nes) Jansen Veen, getauft am 11/6 1737, überlebt, siehe 5. Generation.



## DIE VEENS IN PAPENBURG

## Die 5. Generation:

Joan Jansen Veen (Nr. 112), am 11. Juni 1737 in Papenburg getauft, heiratete am 19. Juni 1764 Margaretha Berends Walker (Nr. 113). Sie stammt ohne Zweifel von jenem Johan Walker ab, der auf der Urkunde wegen Unterhaltung eines Pfarrers 1675 mit unterschrieb.

Durch die Sterbe-Urkunde von Joan Jansen Veen im Papenburger Zivilstandsregister für das Jahr 1811 (fol. 4 b) haben wir, wie schon genannt, die Verbindung zu den Eltern, die hier namentlich angeführt werden, und zu dem Sohn Bernd Jansen Veen (nr. 30), der zusammen mit dem jüngsten Sohn Jan Jansen Veen (Blockmacher) den Sterbefall angezeigt hat. Das Zivilstandsregister wurde in der napoleonischen Zeit eingeführt, und nach dem Abzug der Franzosen 1813 wieder abgeschafft; einige Jahrgänge befinden sich im Staatsarchiv in Osnabrück. Dank der napoleonischen Bürokratie haben wir also den Beweis erbringen können für den genealogischen Zusammenhang zwischen Nr. 60 und Nr. 240.

Wie aus dem Quellenmaterial (Papenburger Stadtarchiv, heute im Staatsarchiv in Osnabrück) hervorgeht, nahm Joan Jansen Veen bedeutenden Anteil an dem Aufschwung, der um 1770 in Papenburg einsetzte mit der Expansion im Schiffbau und in der Einrichtung von Betrieben, die für den Schiffbau wichtig waren, wie Tauschlagereien, Segelmachereien, Blockmachereien. Ebenso entwickelte sich eine starke Reedereitätigkeit. Es sei hier vorweggenommen, daß diese Blüte bis etwa 1870 dauerte, nämlich bis zu dem Zeitpunkt, wo die Segelschiffahrt durch die Dampfschiffahrt abgelöst wurde.

(Über diese historische Entwicklung in Papenburg, siehe Hans Döbber Seite 65 f. sowie Geschichte der Stadt Papenburg, S. 265 ff.).

## DIE VEENS IN PAPENBURG

Joan Jansen Veens war, wie in der schon genannten Sterbe-Urkunde angegeben, Schiffsbuchhalter und Reeder.

Als Beispiel für letzteres haben wir im Staatsarchiv Osnabrück einen Schiffsbaubrief vom 10/2 1806 gefunden, der in seinem Namen ausgestellt ist (Dep.76 b, Nr. 1777).

Und in einem Verzeichnis der Papenburger Handelsschiffe aus dem Jahre 1801 steht Joan Jansen Veens als Buchhalter von 8 Schiffen.

Zum Verständnis ist folgendes wichtig:

Das Reedereiwesen Papenburgs war nach dem Prinzip der Partenreederei organisiert. Die Schiffe wurden im Auftrag von Partenreedern gebaut. "Die Hauptbeteiligten, Reeder oder Buchhalter genannt, gaben als Geschäftsführer der Partenreeder den Neubau in Auftrag und finanzierten ihn durch die Ausgabe von Anteilscheinen". "Dem Schiffsbuchhalter gehörte oft die größte Parte" (siehe Gesch.d.St.Papenburg, S. 268 und 332).

In einem Plätzenverzeichnis aus dem Jahre 1780 steht Joan Jansen Veens Name zweimal, bei Nummer 83 und Nummer 241 (abgedruckt bei Döbber, S. 183 f.).

Im Jahre 1793 bekommt er von Paul Joseph Reichsfreiherr von Landsberg-Velen "als Herr der freyen Herrlichkeit Papenburg" bis zum 1. Mai 1833 "die in Papenburg beyeinander belegenen zwey Polwiesen" in Erbpacht, d.h. auf 40 Jahre, wofür er auf St. Michaels Tag 1793 1000 holländische Gulden und jährlich 10 holl. Gulden bezahlen soll. Die Urkunde hierüber ist vom Landsberg-Velenschen Rentmeister Franz Arnold Breymann ausgefertigt und mit dessen Quittung für die 1000 Gulden versehen.

Wenig Jahre später, am 6. Mai 1797 schließt er wieder einen Pachtbrief mit dem Reichsfreiherrn ab, der abermals von seinem Rentmeister Franz Arnold Breymann vertreten wird:

"Ihre Excellenz Herr Paul Joseph Reichsfreyherr von Landsberg-Velen als Herr der Herrlichkeit Papenburg lassen dem Joan Jansen Veen auf dem in der Herrschaftlichen Papenborger Weyde ohnweit der neuen Papenborger Holzschneidemühle belegene Stück Weideland, die Sweere Brünings Geeste genannt... zum Wohnplatz, um darauf ein Wohnhaus zur Wirtschaft und Handlung, frey von accise und allen Gemeinheitslasten ... erbauen lassen zu mögen, anweisen". Dafür sollte Joan J. Veen als Grundpacht jährlich 3 holländische Gulden bezahlen. Wahrscheinlich hat Joan Jansen Veen dieses Grundstück für einen seiner Söhne vorgesehen, denn es war verboten, die Grundstücke in Papenburg zu teilen.

In der Zwischenzeit waren der Schiffsreeeder und der Rentmeister auch familiär einander näher gekommen, denn ein Sohn des ersteren hatte 1794 eine Tochter des letzteren geheiratet. Die Familie Breymann wohnte auf dem 1728 erbauten Gut Altenkamp in Aschendorf, das ihm der Reichsfreyherr als Dienstwohnung zur Verfügung gestellt hatte. (Das Gutshaus Altenkamp liegt noch heute mit umgebendem Park da, allerdings ziemlich verfallen). Siehe auch Nachfahrentafel Breymann/Beckering S.16.

Die 6. Generation:

Die vorigen hatten 7 Kinder.

Zwei Söhne sind in unserem Zusammenhang Ahnen,

nämlich Bernard Jansen Veen (Nr. 60) und Lambert

Jansen Veen (Nr. 56).

Bernard Jansen Veen heiratete, wie schon genannt,

im Jahre 1794 Anna Gesina Breymann (Nr. 61). Er war

in Papenburg Wirt und Verlathsmeister (hatte eine

Schleuse in Pacht).

Bernard Jansen Veen wurde im März 1813 in die Unruhen verwickelt, die sich nach der Kunde von der Niederlage Napoleons gegen die französische Besatzungsmacht richteten (vgl. Hans Döbber, Seite 88-93). Er wurde mit 21 anderen Papenburgern zusammen von französischen Gendarmen verhaftet und nach Bremen abgeführt. Aus einer anderen, bei Döbber abgedruckten Liste geht folgendes hervor: Bernard Jansen Veen wurde abgeführt "wegen der in seinem Hause stattgehabten Verteilung der geraubten Douanen-Güter" (bezieht sich auf die oben genannten Unruhen). Zeit der Abführung: Ende März 1813. Und über sein weiteres Schicksal heißt es: "Ist in Bremen vor Erlassung eines Urteils eines natürlichen Todes gestorben". Er wurde 45 Jahre alt.

Der Bruder Lambert Jansen Veen (Nr. 56) heiratete Thecla Schulte, (Nr. 57), deren Familie ebenfalls zu den Plaatzen-Besitzern gehörte. Die beiden brauchten einen Dispens der Kirche, da sie Blutsverwandte 4. Grades waren. Lambert Jansen Veen war Segelmacher in Papenburg.

Die 7. Generation:

Während der Sohn von Nr. 56, Joseph Veen, in Papenburg blieb und einem Papenburger Handwerk nachging - er wurde Tauschläger - , zog der Sohn von Nr. 60, Franz Bernard Veen, nach Amsterdam, wo er Kaufmann (Manufakturwarenhändler) wurde. Über die beiden Vettern haben wir folgendes gefunden:

a) Joseph L. Veen (das von ihm selbst gebrauchte L. steht sicherlich für Lamberts, nach dem Vornamen des Vaters, aber es fehlt in der Taufeintragung im Kirchenbuch) war neben seiner Tauschlägerei auch politisch aktiv.

## DIE VEENS IN PAPENBURG

Im Kirchenbuch steht mindestens zweimal, er sei Bürgermeister gewesen, nämlich in der Eintragung von seinem Tode 1852 und in der Eintragung von der Heirat des Sohnes (Nr. 14) im Jahre 1855. Aber auf der von Hans Döbber wiedergegebenen Liste der Papenburger Bürgermeister ist kein Veen genannt. In einem anderen Zusammenhang ist er jedoch im politischen Leben der Stadt im Vordergrund. Bei den Bemühungen der Papenburger, von der gutsherrlichen Abhängigkeit loszukommen, und vielleicht auch angefeuert von den politischen Ereignissen in Paris im Februar 1848, wurde am 9. Mai 1848 ein scharf formulierter Appell an den Grafen Johan Ignatz Franz von Landsberg-Velen von einem Gemeindeausschuß, aus 16 Papenburgern bestehend, unterschrieben, unter denen sich an 2. Stelle Joseph L. Veen befindet. Ein Jahr später, nach langwierigen Verhandlungen, trat der Graf für 100000 Taler seine meisten Rechte und Besitzungen in Papenburg an die neue Gemeinde Papenburg ab. Joseph L. Veen erlebte den Erfolg nicht, er starb am 31/7 1852 (an Schwindsucht). Wieso er im Kirchenbuch als Bürgermeister titulierte wird, ist ungeklärt. Auch im Stadtarchiv (im Staatsarchiv Osnabrück) haben wir nichts gefunden, was darüber Aufschluß geben könnte. Eine Möglichkeit wäre, daß er zeitweilig den amtierenden Bürgermeister vertreten hat - ? Nebenbei ist er übrigens auch Reeder gewesen, denn im Stadtarchiv findet sich ein Schiffbaubrief für ein Kuffschiff, Jahr 1845, Anbesteller Joseph L. Veen (Dep. 76 b, Nr. 1777). Nach seinem Tode hat seine Frau, Franziska Theyssen (Nr. 29), die Geschäfte fortgeführt. So findet sich im Stadtarchiv ein Schiffsbau-Kontrakt für ein Briggschiff, Jahr 1855, Besteller Joseph L. Veen Witwe und Sohn (Archividentifikation wie oben). Der Sohn, der mit der Witwe zusammen die Reederei-

Tätigkeit fortführt, muß der nächste in der Ahnenfolge sein (Nr. 14, siehe das Folgende).

Von der sozialen Position dieser Familie bekommt man eine Vorstellung durch eine Übersicht über die Verteilung der Seeschiffe auf die Buchhalter 1864-66, die in der Geschichte der Stadt Papenburg abgedruckt ist. (S. 387): An 6. Stelle steht "Joseph L. Veen Wwe" mit sechs von den 119 bereederten Schiffen (an 1. Stelle Joseph Dieckhaus mit elf Schiffen).

Über Franziska Theysen haben wir in den Kirchenbüchern weder Taufe, noch Heirat noch Tod finden können. Wir nehmen an, daß sie aus einer anderen Gemeinde stammt, wo dann sowohl Taufe als auch Heirat eingetragen sind; und wir müssen annehmen, daß sie nicht in Papenburg gestorben ist, vielleicht bei Verwandten an einem anderen Ort, wohin sie in hohem Alter gezogen sein mag (sie soll über 100 Jahre alt geworden sein).

b) Der Vetter Franz Bernard Veen (Nr. 30), der nach Amsterdam zog, wohnte dort Haarlemer Dijk 328 (in den Geburts-Urkunden seiner Kinder mehrfach angegeben, Zivilstandsregister im Gemeentearchief, Amsterdam). Dieser Adresse entspricht heute: Haarlemmer Straat 9 (Register van de Nummerering der Stad Amsterdam, Amsterdam, M. Schooneveld & Zoon, 1853 (S. 211), 1875 (S. 204) und 1901). In der topographischen Abteilung des Gemeentearchiefs Amsterdam (Atlas) gibt es 2 Photos vom Hause, 1956 aufgenommen. Es ist ein dreistöckiges Giebelhaus mit großen Fenstern, wahrscheinlich aus dem 18. Jahrhundert. Heute gibt es unten im Hause ein "Ristorante e Pizzeria Clemente", und im 1. Stock ein "Administratiekantoor".

Er war zweimal verheiratet, aus der ersten Ehe mit Maria Franke stammen 2 Kinder, aus der zweiten mit Joanna Loise Margarita Conze (Nr. 31) 5 Kinder,

## DIE VEENS IN PAPANBURG

darunter die Tochter Josephine Francisca Veen (Nr. 15, siehe nächste Generation).

Franz Bernard Veen hat von etwa 1825 bis etwa 1850 in Amsterdam gewohnt, danach wohnte er wieder in Papanburg. Er war in der Amsterdamer Zeit oft auf Reisen, was daraus ersichtlich ist, daß er jedesmal, wenn ein Kind geboren wird, im Zivilstandsregister als "verreist" bezeichnet wird, während ein Nachbar die Anmeldung des Kindes vornimmt.

Seine 2. Frau, Joanna Loise Margarita Conze, die also in unserem Zusammenhang zu den Vorfahren gehört, stammte von Eltern ab, die 1797 in Amsterdam geheiratet hatten, aber aus Paderborn, bzw. Venlo stammten.

## Die 8. Generation:

Als am 17. Oktober 1855 Lambert Joseph Veen (Nr. 14) an Josephine Francisca Veen (Nr. 15) getraut wird, schließt sich sozusagen der Ring, indem sich die Urenkel des Joan Jansen Veen und der Margaretha Walker miteinander verheirateten und in Papanburg blieben. Lambert Joseph Veen wurde wie sein Vater Tauschläger. Wie wir bereits gesehen haben, war er nach dem frühen Tode seines Vaters auch bei der Fortführung von dessen Reedereibetrieb tätig. Dies ist auch auf andere Weise bestätigt worden, was im Folgenden näher erklärt werden soll.

Im Papanburger Heimatmuseum haben wir ein Verzeichnis der Papanburger See-Schiffe aus dem Jahre 1867 gesehen, darunter waren 4 Schiffe, "Elise", "Georg", "Joseph" und "Von Bennigsen", für die als Schiffsbuchführer "Jos. L. Veen Wwe" angeführt war (also Franziska Theysen, Nr. 29).

In einem Paß-Register (Staatsarchiv Osnabrück, Dep. 76 b, Nr. 669) fanden wir zweimal Lambert Joseph Veen, einmal als er am 30/5 1863 einen Paß

## DIE VEENS IN PAPENBURG

für eine Geschäftsreise nach Amsterdam ausgestellt bekam, und dann als er am 25/3 1866 einen Paß für eine Reise nach Thisted (Dänemark) bekam, Zweck der Reise: "Regelung von Schiffsangelegenheiten". Wir waren selbstverständlich neugierig zu erfahren, was den Urgroßvater von Hannelore nach Thisted, der kleinen Hafenstadt am westlichen Ende des Limfjordes, geführt haben könnte, und bestellten die "Thisted Amts Avis" vom März 1866. Da stand zu lesen, daß am Donnerstag den 15. März 1866 morgens früh bei Agger (Landzunge an der Wasserstraße, wo man von der Nordsee in den Limfjord segelte) der Schooner "von Bennigsen" von Papenburg, geführt vom Kapt. B. Spillmann, unterwegs von Malaga nach Kopenhagen und Stettin, mit einer Ladung Öl, Wein und Südfrüchte, gestrandet sei. Die Besatzung, 6 Mann, sei gerettet worden. Und am 23. März wird von dem deutschen Konsul in Thisted für den 28. März eine öffentliche Versteigerung von einer Partie Rosinen, Feigen und Orangenschalen angekündigt. Ohne Zweifel hat Lambert Jos. Veen als Vertreter der Reederei in Thisted nach dem Rechten sehen sollen, u.a. sollte wohl auch zu der Frage, ob sich das Schiff retten lasse, Stellung genommen werden. Da der Schooner "Von Bennigsen", wie schon genannt, im Jahre 1867 auf dem Verzeichnis der Papenburger See-Schiffe zu finden ist, muß es also ohne größere Schäden bei der Strandung davongekommen sein. Bekanntlich soll Lambert Jos. Veen 1870 in Amerika verschollen sein, also 4 Jahre nach seiner Dänemark-Reise. Wir haben bisher nichts gefunden, was über dieses Verschwinden mehr Licht werfen könnte. Die Witwe Josephina Francisca Veen zog später nach Köln, wo ihr Vater eine Zeitlang bei ihr gewohnt haben muß (er ist am 1. Juli 1888 in Köln gestorben). Nachdem ihre Tochter, Johanna Louise Veen, Nr. 7, nach Krefeld geheiratet hatte, zog sie dorthin, wo sie 1898 starb.



## DIE VEENS IN PAPENBURG

## Die 9. Generation:

Johanna Louise Veen, Nr. 7, heiratete 1893 den

Krefelder Kaufmann Heinrich

Jacob Baumeister, der 1914 starb.

Bis 1932 blieb sie in ihrem Hause Uerdinger Straße

327 wohnen. Dann zog sie zu ihrer ältesten Tochter,

Josephine (Ines) Jansen, geb. Baumeister, nach

Moers, wo sie am 13/2 1939 starb.

Quellen und Literatur:

Die Papenburger und die Aschendorfer Kirchenbücher  
(befinden sich in den jeweiligen Pfarrämtern).

Das Papenburger Stadtarchiv (darunter das

Zivilstandsregister 1809-13), im Niedersächsischen

Staatsarchiv in Osnabrück.

Die Kirchenbücher und Zivilstandsregister von

Amsterdam, im Gemeentearchief, Amsterdam.

Zitiert wird aus:

Hans Döbber, Papenburg, aus der Geschichte der

Stadt, Fehn-Verlag, Johs. Eissing, Papenburg 1981.

Ferdinand Marx, Leitfaden durch die Geschichte der

Stadt Papenburg, Fehn-Verlag, Johs. Eissing,

Papenburg 1954.

Ferdinand Marx, Chronik der Stadt Papenburg, I-III;

ungedrucktes Manuskript im Niedersächsischen

Staatsarchiv.

Geschichte der Stadt Papenburg, herausgegeben von

Wolf-Dieter Mohrmann, Verlag der Stadt Papenburg

1986.

Im September 1990 ausgearbeitet von Hannelore und

Poul Verner Christiansen, Solklintvej 17 E, DK-8250

Egaa.

Ahnenliste Voogsgeerd aus Lonneker/Gildehaus

- 01 Hermine Voogsgeerd, \* Lonneker bei Enschede/NL 16.7.1861,  
 ∞ Enschede 10.11.1887 Willem Kraan, + Oldenzaal/NL 25.6.1924
- 02 Jan Voogsgeerd, \* Lonneker 20.5.1818, Landwirt, Hausierer,  
 + Enschede 6.9.1878, ∞ Enschede 26.5.1854
- 03 Alyda ten Donkelaar, \* Goor/NL 4.12.1826, + Enschede 5.7.1905
- 04 Berend Voogsgeerd, \* Gildehaus 8.7.1787, Landwirt,  
 + Enschede 7.1.1855, ∞ Enschede 21.9.1815
- 05 Harmken Wilmink, \* Enschede 12.6.1785, Landwirtin,  
 + Lonneker 13.1.1841
- 06 Jan ten Donkelaar, \* Goor 9.3.1795, Weber, ∞ Goor 5.4.1816
- 07 Willemina Schrijvers (Schrievers), \* Rijssen/NL 4.8.1788,  
 Dienstmagd in Goor, + Goor 27.6.1836
- 08 Jan Voogsgeerd (Vogesgerds, Vogtgerd), \* Gildehaus 22.11.1761?
- 09 Geertruid Wyking, + Achterberg (Ksp. Gildehaus) 4.8.1790
- 10 Harmen Wilmink, \* Enschede 8.9.1754, + Enschede 20.4.1801, ∞
- 11 Gertruid Ypkemeule, \* Enschede 21.6.1750, + vor 1801
- 12 Gerrit ten Donkelaar, \* Goor 29.7.1759, ∞ Goor 6.5.1792
- 13 Janna Beumers (Bomers)
- 14 Hendrikus Schrievers
- 15 Maria (Schreurs), aus Losser

Einsender: Tj. Adolfsen Frieswijk  
 Alleweg 44, NL-7573 EJ Oldenzaal, Niederlande  
 Telefon 0031-5410-13213

\*\*\*\*\*

Ahnentafel Margaretha ter Günne, Gildehaus

- 01 Margaretha ter Günne, \* Gildehaus 3.5.1761, + Enschede/NL  
 16.9.1836, ∞ Abraham Wissink<sup>1</sup>, \* Enschede 2.7.1758, + Enschede  
 5.12.1810. Kind: Barend Wissink, \* Enschede 24.10.1796, + Enschede  
 25.2.1828, ∞ Enschede 31.3.1814 Arnolda Agterhuis<sup>2</sup>, \* Enschede  
 19.7.1793
- 02 Berend ter Günne, \* Gildehaus 23.11.1732, + Enschede 8.1.1803

<sup>1</sup> Eltern des Abraham Wissink: Herman Wissink, alias Wissinck, \*  
 Enschede 6.12.1733 und Geertruid Helmich, \* Enschede 8.4.1731

<sup>2</sup> Eltern: Berent Agterhuis, \* Eschmarke 6.1.1760, + Enschede  
 11.6.1806 und Janna Bloem, \* Enschede 15.5.1760, + Enschede  
 21.7.1808

- 03 Geeze Koonders, \* Gildehaus 14.10.1736, + Gildehaus 30.3.1795  
 04 Hermann ter Günne, \* vor 1715  
 05 Grete Sünders, \* Ohne vor 1715  
 06 Gerd (Gerrit) Koonert, \* Gildehaus 31.10.1694,  
 + Hagelshoek 20.1.1768  
 07 Janna Wyking, \* 1695  
 12 Henrich Koonert, \* vor 1665, ∞ Gildehaus  
 13 Gese Luirman, \* vor 1665

Einsender: H.G.H. Tjoonk, Magnoliastraat 20  
 NL-7531 KA Enschede/Niederlande  
 Telefon 0031-53-337088

\*\*\*\*\*

#### Ahnentafel Janna Markert, Hilten

- 01 Janna Markert, \* Hilten 13.9.1842, ~ Uelsen 18.9.1842, konf.  
 Uelsen 6.4.1860, ∞ Uelsen 18.11.1869 mit Jan Hagen, \* Getelo  
 31.3.1830, Sohn des "Köthner" Lukas Hagen und dessen Ehefrau  
 Geertjen geb. Holthuis  
 02 Hindrik Markert geborener Berends, \* Lage 13.9.1812, 2. ∞ Uel-  
 sen 26.3.1863 mit Egberdine Holthuis, \* Getelo 20.10.1815, Tochter  
 des Colon Gerriet Holthuis und Janna Kösters.  
 ∞ Uelsen 12.11.1841 mit  
 03 Geesjen Borgman, \* Lage 18.1.1818, + 8.2.1862, # Uelsen  
 12.2.1862  
 04 Berend Berends, \* Lage, o Uelsen 30.6.1811  
 05 Fenne Markert, \* Hilten, ~ Uelsen 12.6.1785  
 06 Jan Berend Borgman, \* Lage, ∞ Uelsen 17.6.1810  
 07 Hindrikjen Markert, \* Hilten, ~ Uelsen 23.10.1783, kf. Uelsen  
 9.4.1804  
 08 Hindrik Berends, + vor 1811  
 10 Arend Markert geborener Wieferink, \* Hardingen, ~ Uelsen  
 5.12.1751, kf. Uelsen Mich. 1774, 1. ∞ Uelsen 2.12.1781 mit Hin-  
 drikjen Markers, Tochter des verstorbenen Albert Markers aus Hil-  
 ten. - ∞ Uelsen 8.12.1782  
 11 Geertje Markers, Tochter des verstorbenen Jan Markers aus Hil-  
 ten, \* Hilten, ~ Uelsen 8.2.1756, kf. Uelsen Pfingsten 1778  
 12 Hindrik Borgman

20 Geert Wieferink, kf. Uelsen Ostern 1734 (wohnhaft in Hardingen), ∞ Uelsen 1742

21 Fenna Hannink, kf. Uelsen Michaelis 1739

22 Jan Markers, kf. Uelsen Midw. 1743, ∞ Uelsen 1748

23 Swenne Tinholt, \* Tinholt (vor 1819: Kirchspiel Emlichheim). Sie kam wurde am 16.12.1748 Glied der ev.-ref. Gemeinde Uelsen (Attest von Pastor Villers, Emlichheim)

40 Harmen Wieferink, + nach 1842

42 Arend Hannink, + nach 1842

44 Hindrik Markers

46 Lambert Tinholt<sup>3</sup>

Einsender: B.J. Boerrigter, Fabritiusstraat 15,  
NL-6174 RG Sweikhuizen. Telefon 0031-4493-2093

\*\*\*\*\*

Teilahnennliste<sup>4</sup> Johannes Jonkers, Ruinerwold/NL  
(Veltkamp/Brandlecht)

01 Johannes Jonkers, \* Broekhuizen (Ruinerwold) 19.1.1907,  
∞ Meppel 27.5.1931 mit Rinske Janssen, \* Meppel 19.5.1908,  
+ Steenwijksmoer 2.11.1986

02 Koop Jonkers, \* Meppel (Brouwersgracht) 13.8.1876, + De Wijk  
4.6.1959, ∞ De Wijk 25.1.1902

03 Klaasje Werners, \* Kerkenveld (Zuidwolde) 30.12.1877, + Dijk-  
huizen (Ruinerwold) 26.11.1946

04 Jacob Jonkers, \* Nijeveen 4.11.1843, + Koekangerveld  
24.5.1905, ∞ Meppel 3.6.1871

05 Aaltje de Roo, \* Koekange 23.12.1846, + Oud Avereest 17.1.1924

06 Jan Werners, genannt Grote Jan, \* De Huiten (Hoogeveen)  
4.10.1850, Bauernknecht in Ruinen, Landmann in Kerkenveld 1877,  
Arbeiter auf dem Achterdijk in Ruinen und Kerkenveld (Zuidwolde),

3 Zusatz des Schriftleiters:: 1746 wird ein Lambert Tinholt als Kirchenältester im Diakonierechnungsbuch der Kapelle Arkel genannt. Der Hof Tinholt liegt in der Bauerschaft Tinholt, Gemeinde Hoogstede. Auf dem Hof Tinholt wohnt heute die Familie Ensink.

4 Die vollständige Ahnennliste befindet sich in der Zeitschrift THREANT der Nederlandse genealogische Vereniging, Abteilung Drente. Sekretär: A. Gerbers, Veenakker 70, NL 9411 LX Beilen 7 Niederlande. Telefon 0031-5930-6294.

Bergarbeiter in Wattenscheid (Ruhrgebiet), + Wattenscheid nach 1910, ∞ Ruinen 13.6.1877

07 Marchien Loose, \* Echten 18.8.1852, + Wattenscheid (Ruhrgebiet) nach 1810

10 Koop Koops de Roo, \* Koekange 15.10.1817, + Koekange 13.5.1848, ∞ Ruinerwold 10.7.1841

11 Geertje Jans Farnold/Fernholt, \* Eemster (Dwingelo) 6.8.1821, + Weerwille (Ruinerwold) 18.4.1853, 2. ∞ De Wijk 14.3.1849 mit Hendrik Roelofs Klooster, 3. ∞ Ruinerwold 27.10.1852 mit Jan Lukas Weide

14 Heinrich Eberhard Loose, \* Tecklenburg/Westfalen 17.9.1802, kommt ungefähr 1835 in die Niederlande, Maurer und Zimmermann in Echten, + Echten 13.9.1878. Er hinterläßt an Geld 2.700 Gulden, ein Haus und Erbe in Wannerperven, Heuland, Reetland und Wasser alldar für ungefähr 12 ha., 1. ∞ Ruinen 16.5.1835 mit Maria Hendriks van der Veen, 2. ∞ Ruinen 15.12.1838 Grietje Alberts Reinners, 3. ∞ Ruinen 17.7.1841 mit Trientje Cornelis Laan, 4. ∞ Ruinen 20.9.1849

15 Femmigje Harms Bomert, \* Schottershuizen (Zuidwolde) 29.10.1825, Landarbeiterin in Schottershuizen, in Echten, ab 10.10.1884 wieder in Zuidwolde, + Fort (Zuidwolde) 5.8.1905, 2. ∞ Zuidwolde 3.10.1884 Jacob Bakker, Land- und Torfarbeiter.

22 Jan Geerts Fernholt, \* Uffelte, ~ Havelte 4.9.1768, 1798 "Schütter" in Eemster, Landarbeiter in Eemster, "bij 't Holtien", + Eemster 6.3.1849, ∞ Diever 14.12.1800 mit Jantjen Roelofs, 2. ∞ Diever 30.4.1809

23 Willemina Veltkamp/Veldkamp, ~ Diever 23.2.1783, Landarbeiterin in Eemster, + Eemster 22.2.1851. Ihr Großvater stammte aus Brandlecht bei Nordhorn.

28 Arnold Henrich Wilhelm Lo(o)se, \* Tecklenburg/Westfalen 7.3.1773, 1808 Bürger in Tecklenburg, kauft am 8.11.1808 die Bürgerschaft für seine 2. Ehefrau, 1814 Tagelöhner, wohnt 1811 in Lengerich/Westfalen in Haus Nr. 138, in Haus Nr. 15 von 1814-1817, wohnt 1840 in Tecklenburg in Haus Nr. 149, 1849 Landmann, + nach 20.9.1849, 2. ∞ vor 18.11.1808 mit Elisabeth Kniemöllers, \* Lengerich/Westfalen, 1. ∞ Tecklenburg 25.10.1793

29 Anna Maria Wellemeijer(s), \* "zu Kippstätte zu Antrup", ~ Lengerich/Westfalen 29.11.1767, + Aldrup (gehörte zu dem Haus Mesenburg) 23.4.1805, Entzündungsfieber.

46 Lubbert(us)/Lambertus/Bars Veldkamp, ~ Meppel 28.7.1747, Junger Mann von Meppel 1770, Weber und Landarbeiter in Diever, wohnt 1774 in Oldendiever, ab 1783 in Diever gemeldet, + Diever 26.3.1819. Sein Vater stammt aus Brandlecht bei Nordhorn. o/∞ Meppel/Kolderveen 17/30.12.1770

47 Jakobje Hendriks, ~ Giethoorn 6.10.1748, Junge Tochter von Meppel 1770, + Diever 29.10.1830

56 Friedrich Leopold Losen/Loose/Lohse, \* Lengerich/Westfalen, Neubürger zusammen mit den Eltern, Brüder und Schwestern in Tecklenburg/Westfalen 21.11.1769, kauft 1788 mit 6 anderen einen Teil "Knoblauchsberg" in Lengerich/Westfalen, Schneider 1791, 1816 gemeldet im 5. oder 8. Rott, 1802 Haus Nr. 136, wahrscheinlich derselbe Friedrich Loose, der 1821 Bäcker in Tecklenburg war, ∞ ebenda 28.6.1772

57 Margaretha Elsabehn (Maria) Flethmanns, ~ ebenda 10.2.1740

58 Johann Everd Wellemeijer, \* ca. 1721/22, kommt wahrscheinlich von dem Bauernhof Stute, "junge Leute und dem König eigen wohnhaft in Schmiemans Hauschen zu Antrup", wohnt auf Kippserbe (Antrup) 1767, + an Schwindsucht, 73 Jahre und 39 Wochen alt, # Lengerich/Westfalen "aus Mesenburger hause am Bach" 10.3.1795, ∞ Lengerich/Westfalen 1.8.1756

59 Anna Elisabeth/Elsabehn/Elsabe Kipp, \* Lengerich/Westfalen 28.10.1730, + an Gelbsucht, 50 Jahre, 26 Wochen alt, # ebenda "op Mesenburg am Bach" 5.5.1783

92 Lubbert(us) Veltkamp<sup>s</sup>, ~ Brandlecht bei Nordhorn 31.1.1717, kf. Brandlecht 1733. Junger Mann von Brandlecht 1742, wohnte in Meppel, kauft die Bürgerschaft von Meppel für 4,00 Gulden am 28.4.1742, verläutet ebenda 22.10.1768, ∞ Meppel 1742

93 Trijntje/Trientien Kortkamp, ~ Meppel 23.11.1721; sie verkauft ihr Haus an Jodocus Hulman und den Hof an der Seilerbahn Meppel an Jacob van Rechteren am 20.3.1772, + Diever im Hause ihres Sohnes Lubbert Veldkamp.

102 Berent Wessels (Lanfrink), Junger Mann von Nordhorn (Grafschaft Bentheim), wohnt 1745 in Meppel, kauft die Bürgerschaft Meppel am 12.2.1745, "vrij van Klok" "für ihn und seine Frau" seit dem 20.1.1746, verläutet Meppel 15.12.1792, ∞ Meppel 16.5.1745

103 Lammigje/Lammegien Lanfrink, ~ Meppel 31.1.1714, verläutet Meppel 5.9.1776

112 Johann Henrich Loose, \* Lengerich/Westfalen, Schneider, neuer Bürger in Tecklenburg/Westfalen 21.11.1769, ∞

113 Christine Friggen, \* Lengerich/Westfalen

114 Dietrich Mauritz/Moritz Flethmanns, ~ Tecklenburg/Westfalen 3.12.1700; als er 1739 zum 2. Mal heiratet, hat er sich nicht an

5 Zusatz des Schriftleiters: Ein Bruder von Lübbert Veltkamp war Jan Veltkamp, ~ Brandlecht 1701, + Brandlecht 18.7.1759 "Kirchenrath Veldkamp" (Er war also Kirchenältester) 1. ∞ Brandlecht 1737 mit Ale/Äle Moggers, \* Brandlecht 11.4.1706 (Ihr Vater: Berent Moggers \* Brandlecht 8.10.1660, + Brandlecht 5.11.1730, ∞ ca. 1694 mit N.N.; Vater von Berent Moggers: Hermannus Maggers/Moggers, Brandlecht \* um 1643, ∞ Brandlecht vor oder in 1660, siehe Seite 224!) + Brandlecht Ende 1743 (Nr. 26). ∞ Brandlecht 1744 mit Enne Hinkebeen, \* Brandlecht 21.5.1713 (Bemerkung: "obiit (=verstorben) 1763", + Brandlecht 2.11.1763 "die Veltkamosche Enne".

die vorgeschriebene Trauerzeit gehalten und muß eine Geldbuße in die "Witwenkasse" zahlen; 1. ∞ N.N.,  
2. ∞ Tecklenburg/Westfalen 22.4.1739

115 Mariana Christina Saatröben/Saatröwe, aus Tecklenburg

116 In dem Mühlenregister des Kirchspiels Lengerich/Westfalen von 1755 stehen zwei Personen verzeichnet, die als Vater von Ahne 58 in Frage kommen: Claus Wellemeijer, auf Trennepold, des Königs Eigentum, und Johann Wellemeijer, auf Stute, frei.

118 Herman Kip(s), 1720-1739 zur Fortlagen, Schneider, # Lengerich/Westfalen "zur Fortlagen" 7.7.1739, ∞ Lengerich/Westfalen 13.3.1720

119 Catharina Sibylla Fahrenhorst, # Lengerich/Westfalen 4.8.1732

184 Lübbert Veldkamp<sup>6</sup>, \* Brandlecht um 1680, + Brandlecht 18.10.1761, ∞ Brandlecht um 1700?

185 N.N.

Quelle: "THREANT", Mitteilungsblatt der Nederlandse Genoalogische Vereniging, Afdeling Drenthe, 1. Jahrg., Nr. 3

#### 6. Verzeichnis der bisher erschienenen Ahnenlisten:

Abeln	Heft 08/Sept.	1989, Sept.	Seite 169
Albach	" 06	1988, Sept.	" 133
Alferink	" 09	1990, Mai	" 205
Boerrigter	" 10	1990, Sept.	" 211
Butke/Buddeke	" 10	1990, Sept.	" 219
Goldmann	" 03-05	1985-1987	" 017
Günne, ter	" 11	1991, Mai	" 250
Hegemann (Kösters)	" 02	1984	" 010
Holling	" 03-05	1985-1987	" 017
Jonkers	" 11	1991, Mai	" 252
Kanne	" 08	1989, Sept.	" 169
Kösters (Hegemann)	" 02	1984	" 010
Markert	" 11	1991, Mai	" 251
Sanders	" 07	1989, Mai	" 139
Schümer	" 06	1988, Sept.	" 120
Schulte	" 10	1990, Sept.	" 209
Többen	" 02/	1984	" 007
Vahlhaus	" 07	1989, Mai	" 139
Veen	" 11	1991, Mai	" 226
Voogsgeerd	" 11	1991, Mai	" 250
Waterloh	" 09	1990, Mai	" 188
Wessels	" 01/	1983	" 002
Willebrand	" 06	1988, Sept.	" 119

<sup>6</sup> Ahne 184 ist durch den Schriftleiter hinzugefügt (siehe auch auf Seite 223: Ahne Nr. 108)